

# 2023년도 장수군조합 현황

2024. 03. 08.

이 공시자료는 상호금융업감독규정 제9조에 따라 작성된 것이나,  
금융감독원 및 산림조합중앙회에 의하여 그 정확성 및 적정성  
여부에 대한 검토 및 확인이 이루어지지 않았음을 알려드립니다.

본 자료의 작성기준일은 결산일(2023년 12월 31일) 현재이며,

작성기준일이 다른 항목은  
기준일을 해당항목에 표시하였습니다.

경영공시	성명	직위	연락처
작성자	진경선	업무사원	063-351-5030
책임자	육미경	과장	063-351-5030

## 차 례

- |    |                         |    |                |
|----|-------------------------|----|----------------|
| 1  | 산림조합의 설립목적              | 25 | 금리현황 및 금리산정근거  |
| 2  | 산림조합의 사업                | 26 | 유가증권 투자 현황     |
| 3  | 조합의 연혁                  | 27 | 대손상각 및 대손충당금   |
| 4  | 조합원 및 준조합원의 자격          | 28 | 부실 및 고정이하여신 현황 |
| 5  | 조직도                     | 29 | 비업무용 부동산 보유현황  |
| 6  | 임직원 현황                  | 30 | 경영실태평가 등급 현황   |
| 7  | 사무소 현황                  | 31 | 자본적정성          |
| 8  | 자동화기기 설치 현황             | 32 | 유동성            |
| 9  | 요약 재무상태표                | 33 | 수익성            |
| 10 | 요약 손익계산서                | 34 | 자산 건전성         |
| 11 | 자기자본 현황                 | 35 | 생산성            |
| 12 | 배당현황                    | 36 | 리스크관리 개요       |
| 13 | 재무상태표                   | 37 | 신용리스크 관리       |
| 14 | 손익계산서                   | 38 | 시장리스크 관리       |
| 15 | 이익잉여금처분계산서 (결손금처리계산서)   | 39 | 유동성리스크 관리      |
| 16 | 감사보고서                   | 40 | 리스크관리위원회 운영    |
| 17 | 종합재무상태표                 | 41 | 내부통제           |
| 18 | 종합손익계산서                 | 42 | 기관경고 및 임원문책사항  |
| 19 | 종합이익잉여금처분계산서 (결손금처리계산서) | 43 | 임직원 대출 현황      |
| 20 | 취급 상품의 종류               | 44 | 조합이용시 유의사항     |
| 21 | 자금조달 및 운용 실적            | 45 | 수수료            |
| 22 | 대출금운영 현황                | 46 | 가결산 주요경영지표     |
| 23 | 비조합원 대출 현황              | 47 | 이용자 편람         |
| 24 | 예금·적금 현황                |    |                |

## [조직 및 인력에 관한 사항]

### 1. 산림조합의 설립목적

산림조합은 「산림조합법」 제1조의 규정이 정하는 바대로 “산림소유자와 임업인의 자주적인 협동조직을 통하여 지속 가능한 산림경영을 촉진하고 산림 생산력을 증진시키며 그 구성원의 경제적·사회적·문화적 지위향상을 도모함으로써 국민경제의 균형 있는 발전에 기여함”을 그 설립목적으로 하고 있습니다.

### 2. 산림조합의 사업

산림조합은 설립목적을 달성하고자 다음 각 호의 사업을 수행합니다.

#### 가. 교육·지원사업

조합원의 임업생산 및 경영능력의 향상, 관련정보의 수집 및 제공, 임업인·영림단 등의 육성 및 지도, 농산촌생활환경 개선과 문화향상, 도시와의 교류촉진 등의 사업과 산림사업의 수행과 관련한 교육 및 홍보사업

#### 나. 경제사업

조합원의 사업과 생활에 필요한 물자의 구입·제조·가공·공급하고, 조합원이 생산하는 임산물의 제조·가공·판매·알선·수출 등의 사업, 조합원의 사업 또는 생활에 필요한 공동이용시설의 설치·운영, 기자재의 임대사업, 조합원이 생산한 임산물의 유통조절 및 비축사업, 조합원의 노동력 또는 농산촌의 부존자원을 활용한 가공사업·관광사업 등 산림의 소득증대사업, 임산물을 이용한 사료 및 비료의 생산·판매·알선, 산림용 종·묘와 조경목의 채취·보관·육성·판매·알선, 가로수식재 및 조경사업, 임목·임야의 매매·임대차·교환 등의 중개, 임산물을 소재로 하는 건물 기타 공작물의 건설 및 판매 및 보관사업

#### 다. 산림경영사업

산림의 대리경영, 영림계획의 작성과 조림·육림·산림보호 및 특수개발지역사업, 임도의 시설 및 보수·사방·산림형질변경지 복구 기타 산림토목공사의 시공, 휴양림·산림욕장·임간수련장·산림박물관·수목원의 조성 및 그 시설의 설치·관리, 산촌종합개발사업, 산림사업의 공동화와 임업노동력의 알선 및 제공 등 효율화사업

#### 라. 조합원을 위한 신용사업

조합원의 예금과 적금의 수입, 조합원에 필요한 자금의 대출, 내국환, 조합원의 유가증권·귀금속·중요물품의 보관 등 보호예수업무, 국가·지방자치단체 등의 공공단체와 금융기관 등의 업무대행

#### 마. 기타 설립목적의 달성에 필요한 사업으로서 산림청장의 승인을 얻은 사업

### 3. 조합의 연혁

1962-06-28 설립인가

1994-12-21 업무개시

### 4. 조합원 및 준조합원의 자격

○ 조합의 조합원이 되기 위해서는

가. 우리 조합 구역 안에 주소 또는 산림이 있는 산림소유자

나. 우리 조합 구역 안에 주소 또는 사업장이 있는 임업인으로서

- 출자 1좌(5,000원) 이상을 납입하여 조합원으로 가입이 승인되어야 합니다.

○ 우리 조합의 준조합원이 되기 위해서는

본조합의 사업을 이용함이 적당하다고 인정되는 자로서

- 준조합원은 정관이 정하는 바에 따라 조합의 사업을 이용할 권리를 가지며, 준조합원에 대하여 정관이 정하는 바에 따라 가입금 및 경비를 부담하게 할 수 있습니다.

## 5. 조직도

○ 우리 조합은 4과 1개 지사무소로 조직되어 있습니다.

○ 조직 구조도

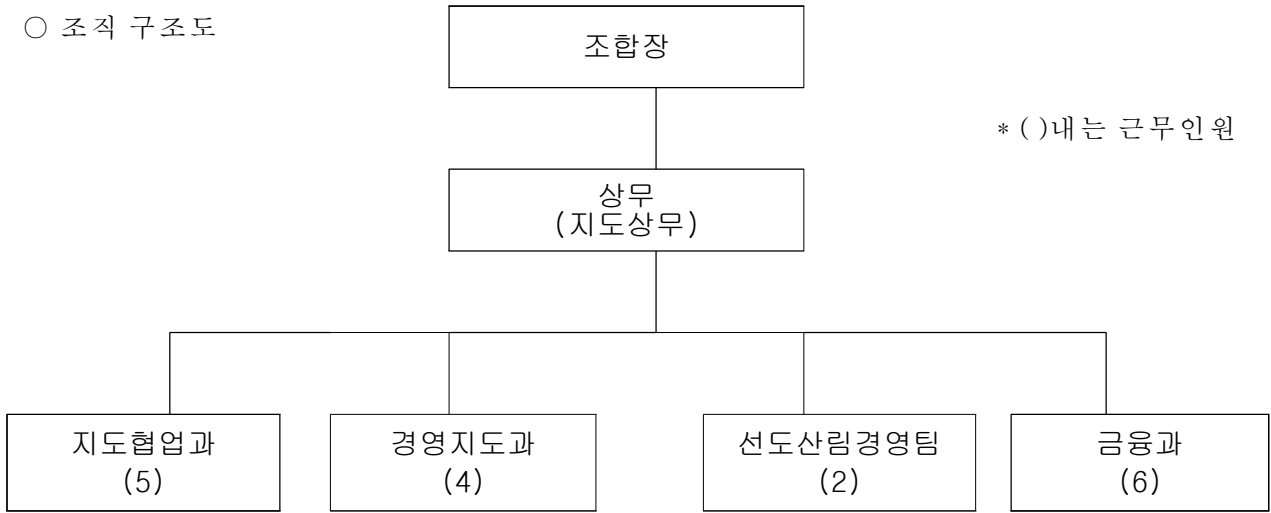

## 6. 임직원 현황

(단위 : 명)

구 분		2022년 12월	2023년 12월	비 고
임 원	조 합 장	1	1	
	이 사	상 임	0	0
		비상임	7	7
	감 사	2	2	
직 원	관리직원	6	6	
	일반직원	11	12	
계		27	28	

주) 직원 중 관리직원은 인사규정상 관리직에 해당하는 4급 이상의 직원을 표기하고, 기타직원은 일반직원으로 표시함

## 7. 사무소 현황

(2023.12.31. 현재)

사무소명	주소	전화번호
본 점	전라북도 장수군 장수읍 준비길 9 장수군산림조합	063-351-5030

주) 지사무소의 업무가 제한되어 있는 경우에는 취급가능업무를 주석으로 안내함.

## 8. 자동화기기 설치 현황

사무소명	주소	취급가능업무
본 점	1) 전라북도 장수군 장수읍 준비길 9	현금 입출금, 예금조회, 송금(계좌이체), 스마트출금, 통장정리, 지로/국고/지방세 납부, 사고신고, 신용카드 대출
	2) 전라북도 장수군 장수읍 준비길 9	

[재무 및 손익에 관한 사항]

9. 요약 재무상태표

(단위 : 백만원, %)

구분		2022년 12월(a)		2023년 12월(b)		증감(b-a)		
		금액	비율	금액	비율	금액	비율	
자 산	신용 사업	현금 및 예치금	16,889	29.99	15,157	28.77	-1,733	-10.26
		유가증권	0	0.00	0	0.00	0	0.00
		대출금	36,476	64.78	35,000	66.44	-1,477	-4.05
		(일반대출금)	21,907	38.90	20,308	38.55	-1,598	-7.30
		(적금대출금)	0	0.00	0	0.00	0	0.00
		(범위내대출금)	547	0.97	408	0.78	-139	-25.34
		(기타대출금)	14,022	24.90	14,283	27.12	260	1.86
		비유동자산	66	0.12	161	0.31	95	142.56
		기타자산	447	0.79	699	1.33	252	56.42
	소 계		53,879	95.68	51,017	96.85	-2,862	-5.31
일반	자산계	2,432	4.32	1,658	3.15	-774	-31.83	
총 계		56,311	100.00	52,675	100.00	-3,637	-6.46	
부 채 및 자 기 자 본	신용 사업	예수금	41,484	73.67	37,935	72.02	-3,549	-8.55
		차입금	6,006	10.67	5,697	10.82	-309	-5.14
		(중앙회)	6,006	10.67	5,697	10.82	-309	-5.14
		(국가.지자체)	0	0.00	0	0.00	0	0.00
		기타부채	1,098	1.95	1,177	2.23	79	7.21
	소 계		48,588	86.29	44,810	85.07	-3,778	-7.78
	일반 사업	부채계	1,291	2.29	984	1.87	-306	-23.73
자기자본		6,432	11.42	6,881	13.06	448	6.97	
소 계		7,723	13.71	7,865	14.93	142	1.84	
부채 및 자본총계		56,311	100.00	52,675	100.00	-3,637	-6.46	

※ 증감비율 : (금액(b) / 금액(a) \* 100) - 100

※ 대출금 항목은 대손충당금 차감 후로 표기하였습니다.



10. 요약 손익계산서

(단위 : 백만원, %)

구분				2022년 12월(a)	2023년 12월(b)	증감		
						금액	비율	
사업 수익	신용 사업	이자 수익	대출금이자	1,630	2,146	516	31.65	
			예치금이자	260	509	249	96.01	
			유가증권이자	0	0	0	0.00	
		소 계			1,890	2,655	765	40.49
		수수료이자			43	39	-4	-9.33
		기타사업이자			0	248	248	147083.95
		일반사업수익			8,319	7,208	-1,111	-13.35
	합 계			10,253	10,151	-102	-0.99	
사업 비용	신용 사업	이자 비용	예수금이자	725	1,630	906	125.00	
			차입금이자	54	50	-4	-7.09	
		소 계			779	1,680	902	115.83
		수수료비용			51	51	1	1.51
	기타사업비용			267	1,760	1,493	559.24	
	일반사업비용			6,959	5,837	-1,122	-16.12	
합 계			8,055	9,329	1,273	15.80		
사업총이익				2,197	822	-1,375	-62.59	
사업관리비				1,356	1,434	78	5.78	
사업이익				841	-612	-1,453	-172.77	
사업외.기타수익				348	1,190	842	241.74	
사업외.기타비용				155	132	-23	-15.11	
법인세비용				117	47	-70	-59.94	
당기순이익				917	400	-518	-56.44	

※ 사업이익 = 사업수익 - 사업비용 - 사업관리비

※ 증감비율 : (금액(b) / 금액(a) \* 100) - 100

※ 계정과목 변경으로 인한 변동발생 시 그 설명을 해줄 것

## 11. 자기자본 현황

(단위 : 백만원)

구분	자본금	자본잉여금	이익잉여금	기타	합계
2022년 12월	2,690	0	3,743	0	6,432
2023년 12월	2,892	0	3,988	0	6,881
증감	203	0	245	0	448

## 12. 배당 현황

구분	2022년 12월	2023년 12월	증감
배당률	6.10%	5.22%	-6.10%p
1좌당 배당액	304 원	260 원	-44 원
1좌당 당기순이익	1,823 원	714 원	-1,109 원
배당성향	16.73%	36.51%	19.78%p

※ 배당율 = 배당총액 ÷ (연간 총평균좌수 × 1좌당 금액) × 100

※ 1좌당 배당액 = 배당총액 ÷ 연간 총평균좌수

※ 1좌당 당기순이익 = 당기순이익 ÷ 연간 총평균좌수

※ 배당성향 = 배당총액 ÷ 당기순이익 × 100

### 13. 재무상태표(보고식.차감형으로 작성)

- 신용회계

본 문서는 산림조합 자산입니다. 반출 시 각별한 주의를 요망합니다.

20220050 / 2024-03-08 13:23:44

## 재무상태표

제 62 (당)기 2023년 12월 31일 현재

제 61 (전)기 2022년 12월 31일 현재

점 소: 장수군산림조합

사업구분: 신용사업부문

부 서: 전체 (0000) - 전체 (ZZZZ)

기준일자: 2023년12월31일 현재

과목		당	기	전	기
9100455	신용사업자산		51,016,776,801		53,879,028,330
1410010	1.현금및예치금		15,156,796,608		16,889,457,911
1410100	1)현금	83,505,242		208,852,844	
1410200	(보조금:현금및예치금)		83,505,242		208,852,844
1410400	3)중앙회예치금	14,749,986,685		15,885,258,067	
1410800	4)대외예치금	323,299,681		795,342,000	
1411000	5)대내예치금	5,000		5,000	
1500010	3.대출채권		34,999,557,970		36,476,109,447
9100515	1)상호금융대출금	31,513,154,364		31,282,597,462	
1510100	일반대출금	21,906,570,187		22,419,379,759	
1510200	적극대출금				
1510400	예약금대출금	3,680,661,804		3,439,962,504	
1510500	범위내대출금	413,900,000		552,500,000	
1510600	상호금부금				
1510700	주택자금대출	1,360,882,382		1,264,365,199	
1510800	농어민대출				
1510900	일일상환대출				
1511000	농가부채경감대책대출	2,920,000		5,570,000	
1511100	정책성대출금	2,728,319,991		3,005,420,000	
1511200	농림업자우대대출	1,419,900,000		595,400,000	
9100517	대손충당금	1,881,564,402	29,631,589,962	689,059,815	30,593,537,647
9100520	2)정책자금대출금	5,654,969,696		6,001,698,907	
1530100	농특회계대출금	5,450,062,696		5,700,037,907	
1530200	농안기금대출금				
1530300	재정자금대출금				
1530400	중앙회산림종합대출금				
1530600	소상공인대출금	204,907,000		301,661,000	
1530500	기타대출금				
9100522	대손충당금	287,001,688	5,367,968,008	119,127,107	5,882,571,800
1590000	4.비유동자산		161,215,799		66,463,866
1610000	1)유형자산	101,214,510		31,976,703	
1610100	토지				
1610150	(보조금:토지)				
1610200	건물				

## 재무상태표

제 62 (당)기 2023년 12월 31일 현재

제 61 (전)기 2022년 12월 31일 현재

과목		당 기		전 기	
1610250	(보조금:건물)				
1610290	(감가상각누계액:건물)				
1610300	건축물				
1610350	(보조금:건축물)				
1610390	(감가상각누계액:건축물)				
1610400	기계장치	7,274,855		6,261,906	
1610450	(보조금:기계장치)		7,274,855		6,261,906
1610490	(감가상각누계액:기계장	5,669,552	1,605,303	5,206,877	1,055,029
1610500	차량운반구	14,867,430		14,867,430	
1610550	(보조금:차량운반구)		14,867,430		14,867,430
1610590	(감가상각누계액:차량운	11,646,153	3,221,277	8,672,667	6,194,763
1610600	공구와비품	77,406,205		63,709,240	
1610650	(보조금:공구와비품)	481,882	76,924,323		63,709,240
1610690	(감가상각누계액:공구와	63,244,253	13,680,070	61,803,172	1,906,068
1610700	건설중인자산	82,707,860		22,820,843	
1610710	(보조금:건설중인자산)		82,707,860		22,820,843
1610730	임차점포시설물				
1610735	(보조금:임차점포시설물)				
1610738	(감가상각누계액:임차점				
1610800	기타유형자산				
1610850	(보조금:기타유형자산)				
1610890	(감가상각누계액:기타유				
1630000	2)무형자산	60,001,289		34,487,163	
1630100	영업권				
1630200	(부의영업권)				
1630300	개발비	5,685,890		5,685,890	
1630500	사용수익기부자산				
1630550	(보조금:사용수익기부자				
1630900	기타무형자산	78,983,131		28,801,273	
1631100	(보조금:무형자산)	24,667,732	60,001,289		34,487,163
9100555	5.기타자산		699,206,424		446,997,106
1680000	1)기타자산	699,206,424		446,997,106	
1680300	보증금	34,066		34,066	
1680500	자산처분미수금				
1680550	(대손충당금:자산처분미				
1680700	미수금	2,166,214		85,988	
1680800	(대손충당금:미수금)		2,166,214		85,988

## 재무상태표

제 62 (당)기 2023년 12월 31일 현재

제 61 (전)기 2022년 12월 31일 현재

과목		당	기	전	기
1681000	미수수익	424,202,653		301,827,087	
1681200	(대손충당금:미수수익)		424,202,653		301,827,087
1681500	선급비용	99,776,161		110,949,492	
1681800	신용가치급금	164,749,874		17,060,616	
1681920	(대손충당금:신용가치급)		164,749,874		17,060,616
1681950	체크카드선급금				
1681680	이연법인세자산	8,277,456		17,039,857	
9100366	6.부채평가계정				
9100570	7.자금수수				
9101995	8.일반사업자산	7,857,297,415		6,773,679,745	
9101999	<<자 산 합 계>>		58,874,074,216		60,652,708,075
	<b>자산합계</b>		58,874,074,216		60,652,708,075
9100595	신용사업부채		51,009,146,271		52,929,652,874
2410000	1.예수금		37,935,284,022		41,483,975,570
2440000	1)요구불예수금	3,033,808,767		2,632,278,330	
2440100	별단예탁금				
2440300	보통예탁금	581,429,802		501,074,614	
2440500	자립예탁금	2,237,552,747		1,903,797,254	
2440700	자유저축예탁금	37,313,603		45,705,087	
2440900	기업자유예탁금	177,512,615		181,701,375	
2450000	2)저축성예수금	34,901,475,255		38,851,697,240	
2450100	정기예탁금	32,642,907,266		37,226,967,183	
2450300	정기적금	2,176,936,360		1,558,341,833	
2450500	자유적립적금	75,431,629		62,588,224	
2451600	농어가목돈마련저축	6,200,000		3,800,000	
2451900	채형저축				
2500010	2.차입금		5,697,337,603		6,006,138,907
2510000	1)상호금융차입금				
2510300	경기예치금범위내차입금				
2511100	환차입금				
2530010	2)정책자금여신차입금	5,697,337,603		6,006,138,907	
2530100	농특회계차입금	5,484,180,603		5,704,477,907	
2530600	소상공인차입금	213,157,000		301,661,000	
9100635	3.기타부채		1,167,919,983		861,550,688
9100365	2)기타부채	1,167,919,983		861,550,688	
2650100	퇴직급여충당부채	486,665,710		443,314,590	
1683010	(퇴직연금운용자산)	243,352,800		135,193,165	

## 재 무 상 태 표

제 62 (당)기 2023년 12월 31일 현재  
제 61 (전)기 2022년 12월 31일 현재

과목		당	기	전	기
2650300	(국민연금전환금)				
1683030	(국민연금전환금)		243,312,910		308,121,425
2650500	퇴직급여채당금	1,500,000			
2650600	구조조정총당부채				
2650700	미지급금	449,006		16,243,806	
2650900	미지급비용	825,413,777		475,081,154	
2651100	제세예수금	48,170,436		9,515,276	
2651500	미지급법인세			33,283,845	
2651700	결재예수금	28,276,804		2,741,101	
2651800	제휴체크카드수탁취급계				
2651900	선수수익	584,909		694,788	
2652600	체크카드예수금	7,789,848		9,469,560	
2652700	신용가수금	3,387,801		24,058	
2652830	체크카드포인트총당부채	274,010		215,628	
2652840	미사용약정총당금	8,760,482		6,160,047	
2650400	이연법인세부채				
9100650	5.자금수수		6,208,604,663		4,577,987,709
9102995	6.일반사업부채	984,376,746		1,290,601,996	
9102999	<<부 채 합 계>>		51,993,523,017		54,220,254,870
	<b>부채합계</b>		51,993,523,017		54,220,254,870
9100655	자본		6,880,551,199		6,432,453,205
3010000	1.자본금		2,892,369,513		2,689,646,322
3010100	출자금	2,868,683,513		2,668,498,322	
3010200	가입금	23,686,000		21,148,000	
3130000	5.이익잉여금		3,988,181,686		3,742,806,883
3130100	기조성잉여금	649,425,000		649,425,000	
3130200	법정적립금	2,114,978,792		1,293,978,792	
3130300	임의적립금	222,229,772		157,447,103	
3130400	처분전이익잉여금(처리	1,001,548,122		1,641,955,988	
9101205	6.당기순이익(손실)				
3130710	일반		1,341,361,976		603,208,898
3130730	신용		-941,744,926		314,117,232
9103999	<<자 본 합 계>>		6,880,551,199		6,432,453,205
	<b>자본합계</b>		6,880,551,199		6,432,453,205
	<b>부채 + 자본 합계</b>		58,874,074,216		60,652,708,075



# 14. 손익계산서(보고식으로 작성)

- 신용회계

본 문서는 산림조합 자산입니다. 반출 시 각별한 주의를 요망합니다.

20220050 / 2024-03-08 13:24:46

## 손익계산서

제 62 (당)기 2023년 12월 31일 현재

제 61 (전)기 2022년 12월 31일 현재

점 소: 장수군산림조합

사업구분: 신용사업부문

부 서: 전체 (0000) - 전체 (ZZZZ)

기준일자: 2023년12월31일

계정명		당 기		전 기	
9101210	1.영업수익		2,942,285,014		1,933,302,911
9100865	1)이자수익	2,655,114,249		1,889,872,733	
4440100	중앙회예치금이자	482,500,231		250,003,272	
4440400	대외예치금이자	26,370,023		9,615,803	
4441300	상호대출금이자	2,056,489,530		1,543,220,848	
4441800	정책자금대출금이자	89,754,465		87,032,804	
4440500	대내예치금이자			6	
4470000	2)수수료수익	39,224,683		43,261,718	
4470100	환수입수수료	12,275,421		5,728,433	
4471600	제휴카드관련수수료	3,856,000		1,579,000	
4471700	단기카드대출수수료	4,610		4,164	
4471800	체크카드관련수수료	2,866,402		2,825,050	
4472100	여신관련수수료	6,424,797		18,512,871	
4471900	기타사업수수료	13,797,453		14,612,200	
9101163	4)기타영업수익	247,946,082		168,460	
4530300	대손충당금환입	244,440,240			
4530500	대출채권매각이익	2,854,020			
4531100	전기예수금미지급이자보				
4531300	전기차입금미지급이자보				
4531600	기타잡수익	651,822		168,460	
9101220	2.영업비용		3,491,359,072		1,096,053,326
5440000	1)이자비용	1,680,419,672		778,600,215	
5470000	2)수수료비용	51,296,196		50,531,977	
5520000	4)전기미수이자보정환출				
5520100	전기예치금미수이자보정				
5520150	전기대출금미수이자보정				
9101173	5)기타영업비용	1,759,643,204		266,921,134	
5530100	대손상각비	1,705,066,383		218,540,437	
5530200	미사용약정충당금전입	2,600,435		6,160,047	
5530300	기금출연금	51,946,754		42,220,650	
5530700	대출금이자환출	29,632			
9101130	3.사업총이익		-549,074,058		837,249,585
9101140	4.사업관리비		424,708,230		406,370,871

# 손익계산서

제 62 (당)기 2023년 12월 31일 현재  
제 61 (전)기 2022년 12월 31일 현재

계정명		당 기		전 기	
9100835	1)인건비	244,628,088		249,927,950	
5710200	급여	95,742,000		95,784,000	
5710300	제수당	138,963,600		154,143,950	
5710400	노무비	9,922,488			
5710500	2)퇴직급여금	50,692,170		46,797,590	
9100840	3)경비	129,387,972		109,645,331	
5710700	복리후생비	26,052,114		24,977,024	
5710800	여비교통비	9,626,870		6,551,200	
5710900	소모품비	2,222,020		1,203,330	
5711000	교육훈련비	793,660		253,800	
5711100	도서인쇄비	383,460		901,370	
5711200	통신비	10,646,650		9,647,053	
5711300	업무추진비	2,079,500		1,262,000	
5711400	세금과과공과	80,000		181,330	
5711500	수선비	1,306,500		1,301,000	
5711600	보험료	864,765		938,651	
5711900	차량비	676,000		783,000	
5712000	광고선전비	9,888,000		5,944,800	
5712100	등기소송비	4,198,300		487,616	
5712300	회의비	750,000		544,000	
5712600	감가상각비	22,116,061		21,750,950	
5712750	분담금	37,704,072		32,918,207	
9101150	5.사업이익		-973,782,288		430,878,714
9101160	6.사업외수익		18,760,099		3,689,473
9100845	1)사업외수익	18,760,099		3,689,473	
4771650	부의영업권환입				
4771670	구조조정총당부채환입액				
4771680	퇴직연금운용자산이익	18,760,099		3,689,473	
9101170	7.사업외비용		189,325		1,050,972
9100850	1)사업외비용	189,325		1,050,972	
5771050	거래충지계좌수익처리환	189,325		1,050,972	
5771220	구조조정총당부채전입액				
9101175	8.내부손익		-90,010,378		-84,885,436



# 손익계산서

제 62 (당)기 2023년 12월 31일 현재  
제 61 (전)기 2022년 12월 31일 현재

계정명		당 기		전 기	
9100855	1)내부수익	4,554,388		8,436,241	
4831700	타회계기타수익	4,554,388		8,436,241	
9100860	2)내부비용	94,564,766		93,321,677	
5441930	타회계이자비용	5,164,099		4,038,477	
5830550	타회계정산비용	89,400,667		89,283,200	
9101177	10.예비비				
9101185	11.법인세차감전손이익		-1,045,221,892		348,631,779
9101195	12.법인세비용		-103,476,966		34,514,547
5890100	법인세비용	-103,476,966		34,514,547	
9101205	13.당기손이익(손실)				
5910010	당기손익	-941,744,926		314,117,232	
5910100	당기손익	-941,744,926		314,117,232	

15. 이익잉여금처분계산서(결손금처리계산서)  
- 신용회계

16. 감사보고서(외부회계감사 수감조합은 동보고서도 공시)

17. 종합재무상태표(보고식.차감형으로 작성)

본 문서는 산림조합 자산입니다. 반출 시 각별한 주의를 요망합니다.

20220050 / 2024-03-08 14:01:48

## 재무상태표

제 62 (당)기 2023년 12월 31일 현재

제 61 (전)기 2022년 12월 31일 현재

점 소: 장수군산림조합

사업구분: 일반신용합산

부 서: 전체 (0000) - 전체 (ZZZZ)

기준일자: 2023년12월31일 현재

과목	당	기	전	기
9100405 일반사업자산		1,657,883,050		2,432,134,581
9100410 1.유동자산		336,817,743		194,713,045
9100415 1)당좌자산		297,399,679		138,896,549
1030100 현금및예치금	2,638		1,280,804	
1030400 (보조금:현금및예치금)		2,638		1,280,804
1030700 단기투자증권	15,875,000		10,295,000	
1031000 외상매출금			5,800,000	
1031100 (대손충당금:외상매출금)				5,800,000
1031500 사업미수금	190,445,409		650,240	
1031800 (대손충당금:사업미수금)		190,445,409		650,240
1032100 받을어음				
1032300 (대손충당금:받을어음)				
1032500 미수금	21,086,493		37,768,467	
1032700 (대손충당금:미수금)		21,086,493		37,768,467
1032900 미수수익	1,535,694		2,261,904	
1033100 (대손충당금:미수수익)		1,535,694		2,261,904
9100320 타부문대출금				
1033300 선급금			34,114,000	
1033390 선급비용	4,393,782		5,684,064	
1033410 선급법인세	7,914,442			
1033420 선급법인지방소득세				
1033430 부가가치세선급금				
1033450 가지급금	56,146,221		41,042,070	
1050000 2)재고자산		39,418,064		55,816,496
1050100 생장물	12,159,164		23,149,982	
1050170 (보조금:생장물)		12,159,164		23,149,982
1050180 (평가손실누계액:생장물)		12,159,164		23,149,982
1050190 구판품	29,156,400		37,766,514	
1050230 (보조금:구판품)	5,100,000	24,056,400	5,100,000	32,666,514
1050270 (평가손실누계액:구판품)		24,056,400		32,666,514
1050310 제품				
1050350 (보조금:제품)				
1050390 (평가손실누계액:제품)				
1050430 반제품				

## 재무상태표

제 62 (당)기 2023년 12월 31일 현재

제 61 (전)기 2022년 12월 31일 현재

과목		당	기	전	기
1050470	(보조금)				
1050510	(평가손실누계액)				
1050550	재공품				
1050650	(보조금:재공품)				
1050700	(평가손실누계액:재공품)				
1050750	원재료				
1050900	(보조금:원재료)				
1050950	(평가손실누계액:원재료)				
1051500	기타재고자산	3,202,500			
1050520	벌채목				
1050525	(평가손실누계액:벌채목)				
1050528	(보조금:벌채목)				
9100425	2.비유동자산		1,321,065,307		2,237,421,536
1110010	1)투자자산		599,949,262		553,206,178
1110100	장기투자증권	16,940,000		32,815,000	
1110230	중앙회출자금	279,976,022		250,014,022	
1110280	조합상호지원기금출연금	303,033,240		270,377,156	
1110540	장기미수금				
1110550	(대손충당금:장기미수금)				
1110590	(현재가치할인차금)				
1130100	2)유형자산		694,641,634		1,676,036,099
1130150	토지	373,098,720		1,055,162,580	
1130200	(보조금:토지)		373,098,720		1,055,162,580
1130250	건물	777,376,730		1,942,044,540	
1130300	(보조금:건물)	90,955,855	686,420,875	727,252,274	1,214,792,266
1130350	(감가상각누계액:건물)	446,540,873	239,880,002	714,149,957	500,642,309
1130400	구축물	28,383,140		28,383,140	
1130450	(보조금:구축물)		28,383,140		28,383,140
1130500	(감가상각누계액:구축물)	21,872,901	6,510,239	21,267,009	7,116,131
1130550	기계장치	324,293,190		324,293,190	
1130600	(보조금:기계장치)	1,625,000	322,668,190	7,325,000	316,968,190
1130650	(감가상각누계액:기계장)	320,460,850	2,207,340	309,082,435	7,885,755
1130700	차량운반구	262,664,828		273,317,868	
1130750	(보조금:차량운반구)	19,166,667	243,498,161	24,166,667	249,151,201
1130800	(감가상각누계액:차량운)	184,364,448	59,133,713	166,303,106	82,848,095
1130850	공구와비품	356,277,444		696,878,829	
1130900	(보조금:공구와비품)		356,277,444		696,878,829

## 재무상태표

제 62 (당)기 2023년 12월 31일 현재

제 61 (전)기 2022년 12월 31일 현재

과목		당	기	전	기
1130950	(감가상각누계액:공구와	342,465,824	13,811,620	674,497,600	22,381,229
1131001	입목				
1131050	(보조금:입목)				
1131100	건설중인자산				
1131150	(보조금:건설중인자산)				
1131170	임차점포시설물				
1131173	(보조금:임차점포시설물)				
1131178	(감가상각누계액:임차점				
1131200	기타유형자산				
1131250	(보조금:기타유형자산)				
1131300	(감가상각누계액:기타유				
1150000	3)무형자산		732,411		1,053,259
1150100	영업권				
1150300	(부의영업권)				
1150700	산업재산권	962,411		1,403,259	
1153100	사용수익기부자산				
1153150	(보조금:사용수익기부자				
1153700	기타무형자산				
1154300	(보조금:무형자산)	230,000	732,411	350,000	1,053,259
1170000	4)기타비유동자산		25,742,000		7,126,000
1170030	보증금	25,742,000		7,126,000	
1170070	이연법인세자산				
9100363	5)부채평가조정				
9100450	3.자금수수				
9100455	신용사업자산		51,016,776,801		53,879,028,330
1410010	1.현금및예치금		15,156,796,608		16,889,457,911
1410100	1)현금	83,505,242		208,852,844	
1410200	(보조금:현금및예치금)		83,505,242		208,852,844
1410400	3)중앙회예치금	14,749,986,685		15,885,258,067	
1410800	4)대외예치금	323,299,681		795,342,000	
1411000	5)대내예치금	5,000		5,000	
9100510	3.대출채권		34,999,557,970		36,476,109,447
9100515	1)상호금융대출금	31,513,154,364		31,282,597,462	
1510100	일반대출금	21,906,570,187		22,419,379,759	
1510200	적금대출금				
1510400	예탁금대출금	3,680,661,804		3,439,962,504	
1510500	범위내대출금	413,900,000		552,500,000	

## 재무상태표

제 62 (당)기 2023년 12월 31일 현재

제 61 (전)기 2022년 12월 31일 현재

과목	당	기	전	기	
1510600	상호급부금				
1510700	주택자금대출	1,360,882,382		1,264,365,199	
1510800	농어민대출				
1510900	일일상환대출				
1511000	농가부채경감대책대출	2,920,000		5,570,000	
1511100	정책성대출금	2,728,319,991		3,005,420,000	
1511200	농림업자우대대출	1,419,900,000		595,400,000	
9100517	대손충당금	1,881,564,402	29,631,589,962	689,059,815	30,593,537,647
9100520	2)정책자금대출금	5,654,969,696		6,001,698,907	
1530100	농특회계대출금	5,450,062,696		5,700,037,907	
1530200	농안기금대출금				
1530300	재정자금대출금				
1530400	중앙회산림종합대출금				
1530600	소상공인대출금	204,907,000		301,661,000	
1530500	기타대출금				
9100522	대손충당금	287,001,688	5,367,968,008	119,127,107	5,882,571,800
9100530	4)기타대출금				
9100330	타사업부문대출금				
1590000	4.비유동자산		161,215,799		66,463,866
1610000	1)유형자산	101,214,510		31,976,703	
1610100	토지				
1610150	(보조금:토지)				
1610200	건물				
1610250	(보조금:건물)				
1610290	(감가상각누계액:건물)				
1610300	구축물				
1610350	(보조금:구축물)				
1610390	(감가상각누계액:구축물)				
1610400	기계장치	7,274,855		6,261,906	
1610450	(보조금:기계장치)		7,274,855		6,261,906
1610490	(감가상각누계액:기계장	5,669,552	1,605,303	5,206,877	1,055,029
1610500	차량운반구	14,867,430		14,867,430	
1610550	(보조금:차량운반구)		14,867,430		14,867,430
1610590	(감가상각누계액:차량운	11,646,153	3,221,277	8,672,667	6,194,763
1610600	공구와비품	77,406,205		63,709,240	
1610650	(보조금:공구와비품)	481,882	76,924,323		63,709,240
1610690	(감가상각누계액:공구와	63,244,253	13,680,070	61,803,172	1,906,068



## 재무상태표

제 62 (당)기 2023년 12월 31일 현재  
제 61 (전)기 2022년 12월 31일 현재

과목		당	기	전	기
1610700	건설중인자산	82,707,860		22,820,843	
1610710	(보조금:건설중인자산)		82,707,860		22,820,843
1610730	임차점포시설물				
1610735	(보조금:임차점포시설물)				
1610738	(감가상각누계액:임차점				
1610800	기타유형자산				
1610850	(보조금:기타유형자산)				
1610890	(감가상각누계액:기타유				
1630000	2)무형자산	60,001,289		34,487,163	
1630100	영업권				
1630200	(부의영업권)				
1630300	개발비	5,685,890		5,685,890	
1630500	사용수익기부자산				
1630550	(보조금:사용수익기부자				
1630900	기타무형자산	78,983,131		28,801,273	
1631100	(보조금:무형자산)	24,667,732	60,001,289		34,487,163
9100555	5.기타자산		699,206,424		446,997,106
1680000	1)기타자산	699,206,424		446,997,106	
1680300	보증금	34,066		34,066	
1680500	자산처분미수금				
1680550	(대손충당금:자산처분미				
1680700	미수금	2,166,214		85,988	
1680800	(대손충당금:미수금)		2,166,214		85,988
1681000	미수수익	424,202,653		301,827,087	
1681200	(대손충당금:미수수익)		424,202,653		301,827,087
1681500	선급비용	99,776,161		110,949,492	
1681800	신용가치급금	164,749,874		17,060,616	
1681920	(대손충당금:신용가치급		164,749,874		17,060,616
1681950	체크카드선급금				
1681680	이연법인세자산	8,277,456		17,039,857	
9100366	6.부채평가계정				
9100570	7.자금수수				
9101999	<<자산합계>>		52,674,659,851		56,311,162,911
	<b>자산합계</b>		52,674,659,851		56,311,162,911
9100575	일반사업부채		984,376,746		1,290,601,996
9100580	1.유동부채		290,059,592		194,811,239
2010100	외상매입금	4,420			

## 18. 종합손익계산서(보고식으로 작성)

본 문서는 산림조합 자산입니다. 반출 시 각별한 주의를 요망합니다.

20220050 / 2024-03-08 14:02:22

# 손익계산서

제 62 (당)기 2023년 12월 31일 현재

제 61 (전)기 2022년 12월 31일 현재

점 소: 장수군산림조합

사업구분: 일반신용합산

부 서: 전체 (0000) - 전체 (ZZZZ)

기준일자: 2023년12월31일

계정명		당 기	전 기
9101110	1.사업수익	10,150,578,002	10,252,514,406
9100805	1)일반사업수익	7,080,787,388	8,191,265,595
4100600	구판판매매대금	81,133,400	113,587,910
4100700	용역사업수익	52,821,280	43,235,540
4100800	시공사업수익	3,765,722,805	5,585,363,308
4101440	산림조성사업수익	2,474,606,000	2,140,539,673
4102010	이용사업수익	111,060	130,500
4102950	선도산림경영수익	701,838,455	299,972,423
4102600	상조수수료수익	4,554,388	8,436,241
9100810	2)지도사업수익	127,505,600	127,945,900
4151100	지도용역수익	127,505,600	127,945,900
9101210	3)신용사업수익	2,942,285,014	1,933,302,911
9100865	이자수익	2,655,114,249	1,889,872,733
4440100	중앙회예치금이자	482,500,231	250,003,272
4440400	대외예치금이자	26,370,023	9,615,803
4441300	상호대출금이자	2,056,489,530	1,543,220,848
4441800	정책자금대출금이자	89,754,465	87,032,804
4440500	대내예치금이자		6
4470000	수수료수익	39,224,683	43,261,718
4470100	환수입수수료	12,275,421	5,728,433
4471600	제휴카드관련수수료	3,856,000	1,579,000
4471700	단기카드대출수수료	4,610	4,164
4471800	체크카드관련수수료	2,866,402	2,825,050
4472100	여신관련수수료	6,424,797	18,512,871
4471900	기타사업수수료	13,797,453	14,612,200
9101163	기타영업수익	247,946,082	168,460
4530300	대손충당금환입	244,440,240	
4530500	대출채권매각이익	2,854,020	
4531100	전기예수금미지급이자보		
4531300	전기차입금미지급이자보		
4531600	기타잡수익	651,822	168,460
9101120	2.사업비용	9,328,557,273	8,055,421,380
9100820	1)일반사업비용	5,607,495,343	6,754,297,984

# 손익계산서

제 62 (당)기 2023년 12월 31일 현재  
제 61 (전)기 2022년 12월 31일 현재

계정명		당 기		전 기	
5101200	구판품판매원가	49,800,100		74,264,206	
5101500	용역사업비용	38,211,153		38,890,724	
5101800	시공사업비용	2,678,476,205		4,183,344,565	
5102800	시공비용	247,883,017		290,387,165	
5102500	산림조성사업비용	1,723,071,455		1,663,666,267	
5102900	산림자원비용	201,999,605		185,566,321	
5103150	기타사업비용	8,613,160			
5103300	선도산림경영비용	626,540,541		281,420,675	
5100600	생장물비용	1,282,080			
5101300	구판비용	31,074,027		35,876,609	
5103400	상조수수료비용	544,000		881,452	
9100825	2)지도사업비용		229,702,858		205,070,070
5153100	지도용역비용	229,702,858		205,070,070	
9101220	3)신용사업비용		3,491,359,072		1,096,053,326
5440000	이자비용	1,680,419,672		778,600,215	
5470000	수수료비용	51,296,196		50,531,977	
5520000	전기미수이자보정환출				
5520100	전기예치금미수이자보정				
5520150	전기대출금미수이자보정				
9101173	기타영업비용	1,759,643,204		266,921,134	
5530100	대손상각비	1,705,066,383		218,540,437	
5530200	미사용약정충당금전입	2,600,435		6,160,047	
5530300	기금출연금	51,946,754		42,220,650	
5530700	대출금이자환출	29,632			
9101130	3.사업총이익		822,020,729		2,197,093,026
9101140	4.사업관리비		1,434,195,252		1,355,869,754
9100835	1)인건비	699,804,771		713,749,123	
5710200	급여	259,773,030		246,422,780	
5710300	제수당	393,509,253		438,738,047	
5710400	노무비	46,522,488		28,588,296	
5710500	2)퇴직급여금	168,768,840		158,129,051	
9100840	3)경비	565,621,641		483,991,580	
5710700	복리후생비	99,813,694		109,207,411	



# 손익계산서

제 62 (당)기 2023년 12월 31일 현재  
제 61 (전)기 2022년 12월 31일 현재

계정명		당 기		전 기	
5710800	여비교통비	53,853,110		10,313,395	
5710900	소모품비	7,869,150		12,348,470	
5711000	교육훈련비	2,470,160		1,092,800	
5711100	도서인쇄비	4,959,360		7,501,930	
5711200	통신비	16,931,310		14,987,933	
5711300	업무추진비	22,878,900		26,071,950	
5711400	세금과공과	48,324,300		25,961,287	
5711500	수선비	1,306,500		15,538,100	
5711600	보험료	7,512,264		6,388,621	
5711700	임차료	18,406,357		10,504,550	
5711800	수도광열비	13,253,250		11,611,770	
5711900	차량비	12,276,365		9,027,619	
5712000	광고선전비	34,546,020		14,304,800	
5712100	등기소송비	8,841,291		1,702,836	
5712200	지급수수료	43,060,836		37,093,707	
5712300	회의비	60,840,960		64,075,730	
5712400	포상비	2,636,970		1,389,900	
5712600	감가상각비	68,136,772		71,629,716	
5712800	무형자산상각비			320,848	
5712750	분담금	37,704,072		32,918,207	
5713000	잡비				
9101150	5.사업이익		-612,174,523		841,223,272
9101160	6.사업외수익		1,091,264,357		246,574,410
9100845	1)사업외수익	1,091,264,357		246,574,410	
4771010	이자수익	4,183,880		2,177,286	
4771030	수입임대료	11,968,596		4,200,000	
4771070	수입배당금	12,382,000		10,641,988	
4771090	유가증권이자	369,173		583,784	
4771230	유형자산처분이익(일반)	885,138,030		37,427,000	
4771270	하자보수충당부채환입	117,619,355		139,725,805	
4771600	잡수익	10,234,642		35,048,214	
4771650	부의영업권환입				
4771670	구조조정충당부채환입액				

# 손익계산서

제 62 (당)기 2023년 12월 31일 현재

제 61 (전)기 2022년 12월 31일 현재

계정명		당 기		전 기	
4771680	퇴직연금운용자산이익	18,760,099		3,689,473	
4771275	퇴직연금운용자산이익	30,608,582		13,080,860	
9101170	7.사업외비용		32,549,013		53,351,799
9100850	1)사업외비용	32,549,013		53,351,799	
5770200	채고자산감모손실	11,598,484		26,408,456	
5770350	유형자산처분손실	13,989,518			
5770650	기부금	3,450,000		9,866,000	
5770850	전기오류수정손실			12,605	
5770890	잡손실	3,321,686		16,013,766	
5771050	거래증지계좌수익처리환	189,325		1,050,972	
5771220	구조조정총당부채전입액				
9101175	8.내부손익				
9100855	1)내부수익	99,119,154		101,757,918	
4831600	타회계이자수익	5,164,099		4,038,477	
4831650	타회계정산수익	89,400,667		89,283,200	
4831700	타회계기타수익	4,554,388		8,436,241	
9100860	2)내부비용	99,119,154		101,757,918	
5441930	타회계이자비용	5,164,099		4,038,477	
5830600	타회계기타비용	4,554,388		8,436,241	
5830550	타회계정산비용	89,400,667		89,283,200	
9101177	10.예비비				
9101185	11.법인세차감전손이익		446,540,821		1,034,445,883
9101195	12.법인세비용		46,923,771		117,119,753
5890100	법인세비용	46,923,771		117,119,753	
9101205	13.당기손이익(손실)				
5910010	당기손익	399,617,050		917,326,130	
5910100	당기손익	399,617,050		917,326,130	

19. 종합이익잉여금처분계산서(결손금처리계산서)

**이익잉여금처분계산서(안)**

제 62 (당)기 2023년 12월 31일 현재

제 61(전)기 2022년 12월 31일 현재

장수군산림조합

(단위:원)

과 목	제 62 (당) 기		제 61 (전) 기	
	금	액	금	액
<b>I. 처분전이익잉여금</b>		<b>1,001,548,122</b>		<b>1,641,955,988</b>
1. 전기이월이익잉여금	601,931,072		724,629,858	
(결손금)				
2. 회계변경의누적효과				
3. 전기오류수정이익				
4. 전기오류수정손실				
5. 당기순이익(손실)	399,617,050		917,326,130	
<b>II. 임의적립금등이입액</b>				
합 계(I + II)		<b>1,001,548,122</b>		<b>1,641,955,988</b>
<b>III. 이익잉여금처분액</b>		<b>686,889,187</b>		<b>1,040,024,916</b>
1. 법정적립금	501,000,000		821,000,000	
2. 임 의 적 립 금	40,000,000		65,600,000	
- 사업준비금	40,000,000		65,600,000	
- 기 타	0		0	
3. 배 당 금	145,889,187		153,424,916	
(출 자 배 당 금)	125,889,187	(배당률: 4.5%)	125,787,394	(배당률: 5.0%)
(사업이용량에의한배당금)	20,000,000		27,637,522	
<b>IV. 차기이월이익잉여금</b>		<b>314,658,935</b>		<b>601,931,072</b>
1. 법정이월금	301,000,000		493,000,000	
2. 미처분이월금	13,658,935		108,931,072	

※ 조합정관 제78조(잉여금의 배당)

납입출자에 대한 배당은 조합의 1년 만기 정기예탁금 연평균금리에 2퍼센트를 더한 범위에서 정한다.  
(2023년도 조합 연평균금리: 4.04%)

[자금조달 및 운용에 관한 사항]

20. 취급 상품의 종류

구분	상 품 명	비 고
요구불예탁금	보통예탁금, 자립예탁금, 큰나무자립예탁금, 자유저축예탁금, 기업자유예탁금, e-푸른자립예탁금	
저축성예탁금	정기예탁금, 모아모아태산예탁금, 회전정기예탁금, SJ숲처럼예탁금, 산림조합원만세예탁금, 정기적금, 자유적립적금, 실버플러스적금, 꿈나무적금, 농어가목돈마련저축, SJ힐링스마트적금, FT자유예탁금, SJ상부상조적금, SJ상부상조예탁금	
대출금	일반대출금, 적금대출금, 예탁금대출금, 저축금범위내대출, 상호급부금, 일일상환대출, 임직원 대출, 농가부채경감대출, 주택자금대출, 인터넷대출, 햇살론, 전세협약보증대출, 임업인토지구입자금, 지방자치단체 협약대출, MCI보증보험증권대출, 임업인지원자금대출, 태양광발전시설자금대출, 공과금자동이체대출, 개인사업자대박대출, SJ주택건축자금개인사업자대박대출금, 농림업자우대대출	

21. 자금조달 및 운용현황

(단위 : 백만원, %)

구분		2022년 12월 (a)		2023년 12월 (b)		증감(b-a)		
		평균잔액	비율	평균잔액	비율	금액	비율	
조달	비용성	예·적금	37,693	66.99	43,339	68.68	5,646	14.98
		차입금	6,223	11.06	6,124	9.70	-99	-1.59
		(중앙회)	6,223	11.06	6,124	9.70	-99	-1.59
		(정부·지자체)	0	0.00	0	0.00	0	0.00
		기타	4,044	7.19	4,696	7.44	652	16.11
		소계	47,961	85.23	54,159	85.83	6,198	12.92
	무비용성	자기자본	5,126	9.11	6,585	10.44	1,459	28.47
		충당금	317	0.56	282	0.45	-34	-10.89
		기타	2,866	5.09	2,077	3.29	-790	-27.55
		소계	8,309	14.77	8,944	14.17	635	7.64
조달 합계		56,270	100.00	63,103	100.00	6,833	12.14	
운용	수익성	대출금	36,503	64.15	37,637	58.90	1,134	3.11
		(일반대출금)	22,563	39.65	22,485	35.19	-79	-0.35
		(적금대출금)	0	0.00	0	0.00	0	0.00
		(범위내대출금)산	445	0.78	437	0.68	-8	-1.77
		(기타대출금)	13,494	23.71	14,715	23.03	1,221	9.05
		대내예치금	12,624	22.19	18,038	28.23	5,413	42.88
		대외예치금	450	0.79	880	1.38	430	95.50
		유가증권	0	0.00	0	0.00	0	0.00
		기타자산	8	0.01	12	0.02	4	58.18
	소계	49,585	87.14	56,567	88.52	6,982	14.08	
	무수익성	비유동자산	53	0.09	67	0.10	14	26.19
		기타	7,265	12.77	7,268	11.37	3	0.04
		소계	7,318	12.86	7,335	11.48	17	0.23
	운용 합계		56,904	100.00	63,902	100.00	6,998	12.30

※ 증감비율 : (금액(b) / 금액(a) \* 100) - 100

## 22. 대출금 운영 현황

### ○ 종류별 현황

(단위 : 백만원, %)

구분	2022년 12월(a)			2023년 12월(b)			증감	
	평균잔액	잔액	비율	평균잔액	잔액	비율	금액	비율
일반대출	22,563	22,419	61.81	22,485	21,907	59.74	-79	-0.35
적금대출	0	0	0.00	0	0	0.00	0	0.00
예탁금범위내대출	445	553	1.22	437	414	1.16	-8	-1.77
예탁금대출	3,487	3,440	9.55	3,555	3,681	9.45	68	1.96
농어민대출	0	0	0.00	0	0	0.00	0	0.00
주택자금대출	1,302	1,264	3.57	1,352	1,361	3.59	50	3.85
기타대출	8,706	9,608	23.85	9,808	9,806	26.06	1,102	12.66
합계	36,503	37,284	100.00	37,637	37,168	100.00	1,134	3.11

※ 기타대출 : 분류 외의 대출금

※ 전년도 및 금년도 비율과 증감 금액은 평잔 기준

※ 증감비율 : (금액(b) / 금액(a) \* 100) - 100

### ○ 용도별 현황

(단위 : 백만원, %)

구분	2022년 12월(a)		2023년 12월(b)		증감	
	잔액	비율	잔액	비율	금액	비율
산림사업자금	8,705	23.35	8,178	22.00	-527	-6.05
주택자금	1,264	3.39	1,361	3.66	97	7.63
부채상환	6	0.01	3	0.01	-3	-47.58
가계자금	21,011	56.35	18,990	51.09	-2,021	-9.62
기업자금	5,997	16.08	8,431	22.68	2,434	40.60
기타	302	0.81	205	0.55	-97	-32.07
합계	37,284	100.00	37,168	100.00	-116	-0.31

※ 증감비율 : (금액(b) / 금액(a) × 100) - 100

○ 담보별 현황

(단위 : 백만원, %)

구 분		2022년 12월		2023년 12월	
		잔액	비율	잔액	비율
담 보	부동산	17,194	46.11	18,658	50.20
	동산	0	0.00	0	0.00
	유가증권	0	0.00	0	0.00
	예적금	598	1.60	464	1.25
	농림수산업자신용보증서	15,025	40.30	13,750	36.99
	기타	307	0.82	207	0.56
	소 계	33,124	88.84	33,080	89.00
신 용	4,160	11.16	4,089	11.00	
합 계		37,284	100.00	37,168	100.00

23. 비조합원 대출 현황

(단위 : 백만원)

구 분	2022년 12월	2023년 12월	증감
	금액	금액	
신규 대출취급액	8,078	5,343	-2,735
비조합원 대출한도액	2,693	1,781	-912
비조합원 대출취급액	814	1,499	685
비조합원 대출 잔액	741	1,331	590

24. 예금·적금 현황

(단위 : 백만원, %)

구 분	2022년 12월			2023년 12월			증감	
	평잔	잔액	비율	평잔	잔액	비율	평잔	잔액
요구불 예금	4,961	2,632	13.16	2,790	3,034	6.44	-2,171	402
저축성 예금	32,732	38,852	86.84	40,549	34,901	93.56	7,817	-3,950
합 계	37,693	41,484	100.00	43,339	37,935	100.00	5,646	-3,549

※ 저축성 예금은 [20. 취급상품 종류]에서 저축성으로 분류된 예금을 합산한 금액임.

※ 비율은 평잔 기준임

25. 금리현황 및 금리산정 근거

○ 수신금리

(단위 : %/년)

구분	기간	금리	비고
수시입출금		0.10	
저축성예금 (적립식)	1년	3.75	
	2년	3.75	
	3년	3.40	
거치식예탁금	3개월	2.70	
	6개월	3.50	
	1년	3.80	
	2년	3.80	
	3년	3.80	

○ 여신금리

(단위 : %/년)

구분	금리	신용 등급											
		1~3등급		4등급		5등급		6등급		7등급		8~10등급	
신용 대출	취급 비중	40.00		0.00		60.00		0.00		0.00		0.00	
	적용 금리	최저	최고	최저	최고	최저	최고	최저	최고	최저	최고	최저	최고
		6.62	6.62			8.90	8.90						
가중평균 금리	6.62				8.90								

(단위 : %/년)

구분	상품명	적용 금리		가중 평균금리	대출 기간	기준일
		최저	최고			
담보 대출	아파트				해당사항 없음	2023.12.31.
	주택	5.38	5.38	5.38	1~3년	2023.12.31.
	상가				해당사항 없음	2023.12.31.
	임야	6.67	6.76	6.71	1~5년	2023.12.31.
	전담 등	5.87	6.18	6.07	1~5년	2023.12.31.
	기타	5.57	5.97	5.85	1~5년	2023.12.31.
	예·적금	4.44	6.80	5.56	0~1년	2023.12.31.

※ 금리는 추가대출, 기한연장을 제외한 직전 3개월 신규취급액 가중평균



○ 수신금리 산정근거

- 예금의 이율은 법령에서 별도로 정하는 경우를 제외하고는 금리조정위원회에서 정한다.  
다만, 금리조정위원회에서 정하는 예금종목 및 기간 등의 범위 내에서 조합장에게 위임할 수 있다.

○ 여신금리 산정근거

- 대출금리 = ① 기준금리 + ② 가산금리 - ③ 감산금리

① 기준금리 : 대출자금 조달 비용 (= 조달원가)

② 가산금리 : 업무원가 + 신용원가 + 자본원가 + 목표이익율 + 법적비용

③ 감산금리 : 부수거래감산금리 + 조합장전결금리

※ 용어정리

① “조달원가”란 예수금, 차입금 등 자금조달에 따른 비용을 말함

② “업무원가”란 인건비, 경비 등의 관리비를 말함

③ “자본원가”란 예상치 못한 손실에 대비하여 보유해야 하는 필요자본의 기회비용 등을 말함

④ “신용원가”란 채무자의 신용등급, 담보여부, 담보종류 등에 따라 예상부도율과 부도시 손실율을 감안하여 산정하는 예상 손실비용을 말함

⑤ “목표이익율”이란 대출원가를 초과하여 얻고자 하는 기대수익의 규모를 말함

⑥ “법적비용”이란 예금보험료, 각종 출연료, 상환준비예치금 기회비용 등을 말한다.

⑦ “부수거래감면금리”란 거래기여도가 우수한 고객에 대하여 적용가능하며, 조합원여부, 자동이체 가입건수, 인터넷뱅킹가입, 제휴카드발급 등에 의해 적용된다

⑧ “조합장전결금리”란 전결권 등에 따라 할인하여 주는 금리를 말함

## 26. 유가증권 투자 현황

### ○ 보유 유가증권

(단위 : 백만원, %)

용도별	2022년 12월 (a)		2023년 12월 (b)		증감	
	금액	비율	금액	비율	금액	비율
단기매매증권	0		0		0	0.00
매도가능증권	0		0		0	0.00
만기보유증권	0		0		0	0.00
기타증권	0		0		0	0.00
합계	0		0		0	0.00

※ 증감비율 : 금액(b) / 금액(a) × 100 - 100

## 27. 대손상각 및 대손충당금

(단위 : 백만원, %)

용도별	2022년 12월 (a)	2023년 12월 (b)	증감	
			금액	비율
대손충당금	814	2,177	1,363	167.37
기중대손상각액	44	90	46	103.19

※ 증감비율 : 금액(b) / 금액(a) × 100 - 100

## 28. 부실 및 고정이하여신 현황

(단위 : 백만원, %)

구분	2022년 12월 (a)	2023년 12월 (b)	증감	
			금액	비율
총여신	37,284	37,168	-116	-0.31
부실여신	218	1,281	1,063	488.54
고정이하여신	985	3,415	2,430	246.66

※ 부실여신은 회수의문 및 추정 손실의 합계임

※ 고정이하여신은 부실여신과 고정분류 여신의 합계임

※ 증감비율 : 금액(b) / 금액(a) × 100 - 100

29. 비업무용 부동산 보유현황

(단위 : 백만원)

구분	취득 후 1년 미만 경과	취득 후 1년 이상 ~ 3년 미만 경과	취득 후 3년 이상 경과	비고
토지	0	0	0	
건물	0	0	0	

[경영지표에 관한 사항]

30. 경영실태평가 등급 현황

구분	2022년 12월	2023년 12월
경영실태평가 등급	1등급	2등급

(단위 : 백만원, %)

번호	구분		2022년 12월	2023년 12월	전기대비	비고	
31	자본적정성	순자본비율	12.15	14.26		높을수록 양호	
		총자본비율	23.25	24.68		높을수록 양호	
		단순자기자본비율	11.42	13.06		높을수록 양호	
32	유동성	유동성비율	75.76	52.14		높을수록 양호	
		고정자산비율	27.06	12.41		낮을수록 양호	
33	수익성	총자산순이익율	1.76	0.68		높을수록 양호	
		수지비율	91.79	106.03		낮을수록 양호	
		총자산경비율	2.99	2.85		낮을수록 양호	
34	자산건전성	손실위험도가중여신비율	5.09	18.46		낮을수록 양호	
		순고정이하여신비율	1.72	5.14		낮을수록 양호	
		연체대출비율	2.55	7.83		낮을수록 양호	
35	생산성	직원 1인당	영업이익	108	-254		
			예.적금	10,371	9,897		
			대출금	9,321	9,697		

- ※ 순자본비율 = (총자산 - 총부채 - 출자금 + 대손충당금) ÷ (총자산 + 대손충당금) × 100
- ※ 총자본비율 = 총자본 ÷ 위험가중자산 × 100
- ※ 단순자기자본비율 = 자기자본 ÷ 총자산 × 100
- ※ 유동성비율 = 잔존만기 3개월이내유동자산 ÷ 잔존만기 3개월이내 유동부채 × 100
- ※ 고정자산비율 = 고정자산 ÷ 자기자본 × 100
- ※ 총자산순이익율 = 당기순이익 ÷ 총자산(평균) × 100
- ※ 수지비율 = 영업비용 ÷ 영업수익 × 100
- ※ 총자산경비율 = 판매비와 관리비 ÷ 총자산(평균) × 100
- ※ 손실위험도가중여신비율 = 손실위험도가중여신 ÷ (자기자본 + 대손충당금) × 100
- ※ 순고정이하여신비율 = (고정이하분류여신 - 대손충당금) ÷ (총여신 - 대손충당금) × 100
- ※ 연체대출비율 = 연체대출금 ÷ 총대출금 × 100
- ※ 직원1인당 사업이익 = 사업이익 ÷ 직원수
- ※ 직원1인당 예.적금 = 예.적금 ÷ 직원수
- ※ 직원1인당 대출금 = 대출금 ÷ 직원수

## [리스크관리에 관한 사항]

### 36. 리스크 관리 개요

#### ○ 리스크의 개념

리스크란 조합의 경영활동과정에서 발생할 수 있는 각종 불확실성 또는 손실발생가능성을 의미하며, 우리 조합의 경우 구체적으로 신용리스크, 시장리스크, 유동성리스크에 대비하고 있습니다.

#### ○ 관리방법

리스크 관리의 책임자는 실무책임자로서 리스크를 통괄하며, 리스크의 유형별 담당자를 지정 (신용리스크 : 여신담당 관리자, 시장리스크 : 수신 및 여유자금 운용 담당자, 유동성 리스크 : 여유자금 운용 담당자) 하여 정기 및 수시로 리스크를 관리합니다.

### 37. 신용리스크 관리

#### ○ 개념

신용리스크란 대출 조합원의 재산상태 악화 등으로 대출금 등 채권의 원리금을 회수하지 못하여 손실이 발생할 가능성을 말합니다.

#### ○ 관리방법

- 여신심사의 강화 : 조합원의 신용, 담보력 등 상환능력을 고려한 사전심사의 강화를 통하여 부실의 개연성을 사전에 예방합니다.
- 채권관리 강화 : 대출 실행 후 조합원에 대한 교육 및 상담으로 연체를 예방하고 직원 개인별로 연체 조합원을 분담하여 연체 단계별로 사후 관리를 강화합니다.

#### ○ 신용리스크관리 현황

- 중앙회가 정한 고위험 대출에 대하여는 중앙회의 검토 의견을 받아 다단계 검증을 실시하고 있습니다.
- 연체채권에 대하여는 신용도 및 재산조사를 실시하고 연체 단계별 사후관리를 실시하고 있습니다.

### 38. 시장리스크 관리

#### ○ 개념

- 금리리스크 : 금리변동에 따라 순이자소득 또는 순자산가치가 변동하는 위험을 말하며 조달금리변동에 따른 조달위험, 투자금의 금리변동에 따른 투자위험, 금리변동에 따른 보유자산 부채의 시장가치 변동위험으로 구분합니다.
- 가격변동리스크 : 금리, 주가의 변동으로 투자대상 유가증권(채권, 주식)의 시장가치가 변동하는데 따른 위험을 말합니다.

○ **관리방법**

- 자금운용 측면에서는 시장리스크를 감안하여 자금의 포트폴리오를 구성하여 위험을 최소화합니다.
- 자금조달 측면에서는 자금의 유동성, GAP 관리를 통하여 시장변화에 적응할 수 있는 능력을 확보합니다.
- 시장가치 변동을 감안한 자금운용으로 가격변동 리스크를 관리합니다.

○ **시장리스크관리 현황**

- 금융시장 동향 및 시장 지표에 대한 모니터링을 실시하며, 시장 지표 변동에 따른 손익변동의 가능성에 대하여 분석하고 있습니다.

**39. 유동성 리스크관리**

○ **개념**

자산과 부채의 만기가 크게 불일치하거나 예상치 못한 고객의 예금인출요구 또는 대출약정에 의한 대출실행을 의무적으로 이행할 경우 자금흐름에 대응하는 과정에서 손실이 발생하거나 지급불능에 빠지는 위험을 말합니다.

○ **관리방법**

- 월말보고서에 유동성현황을 포함하여 유동성을 체계적으로 관리합니다.
- 자금운용 측면에서 예·적금의 만기를 고려하여 장단기 구조를 조절하는 등 유동성리스크를 감안하여 자금을 운용합니다.
- 중앙회와 차입한도거래 약정을 통하여 유동성을 확보합니다.
- 자금조성 측면에서 고액예탁을 지양하여 거액 인출에 따른 유동성 리스크가 발생하지 않도록 관리합니다.

○ **리스크관리 현황**

- 유동성 갭 한도를 설정하고 동 한도 내에서 유동성을 측정하여 관리하며, 유동성리스크 발생에 대비하여 위기관리대책을 수립하여 관리하고 있습니다.

#### 40. 리스크관리위원회의 운영

○ 설치 목적

리스크의 효율적 관리·감독 및 정책수립 등 리스크관리업무를 총괄하기 위하여 리스크관리위원회를 설치하고 있습니다.(직전사업연도 종료일 현재의 자산총액이 300억원 미만인 조합은 이사회가 위원회 기능을 대행하는 것이 가능합니다.)

○ 의결사항

리스크관리정책 및 전략수립에 관한 사항, 부담가능한 리스크수준에 관한 사항, 리스크별 허용한도 설정에 관한 사항, 리스크현황 및 관리실태 점검에 관한 사항, 그 밖에 위원장이 필요하다고 인정하는 사항

○ 개최시기 및 의결

위원장이 필요하다고 인정하는 때에 수시로 소집할 수 있으며 회의는 재적위원 과반수의 출석으로 개의하고 출석위원 과반수의 찬성으로 의결하고 있습니다.

○ 운영 현황

- 설치

#### 41. 내부통제

○ 검사수검 현황

검사기관	검사구분	검사기간	검사자	비고
자점감사	정기감사	2023.01.10. ~ 2023.01.13.	빈윤홍,박왕규	결산자체감사
자점감사	수시감사	2023.01.30.	김억주	자체감사
자점감사	수시감사	2023.02.20.	곽승호	자체감사
중앙회 (조합감사실)	수시감사	2023.03.09.	함형주	자금세탁방지 업무
자점감사	수시감사	2023.03.16.	곽승호	자체감사
자점감사	수시감사	2023.04.20.	김억주	자체감사
자점감사	수시감사	2023.05.25.	김억주	자체감사
자점감사	수시감사	2023.06.19.	곽승호	자체감사
자점감사	수시감사	2023.07.24. ~ 2024.07.24.	곽승호	자체감사
자점감사	수시감사	2023.08.23.	류현재	자체감사
자점감사	수시감사	2023.09.18.	김억주	자체감사
자점감사	수시감사	2023.10.26.	곽승호	자체감사
자점감사	수시감사	2023.11.27.	김억주	자체감사
자점감사	수시감사	2023.12.13.	곽승호	자체감사
자점감사	특명감사	2023.03.28.	김억주	자체감사
자점감사	특명감사	2023.06.22.	김억주	자체감사
자점감사	특명감사	2023.09.25.	곽승호	자체감사

※ 검사구분 : 정기감사 또는 수시감사로 구분하여 표기

#### 41. 내부통제

##### ○ 검사수검 현황

검사기관	검사구분	검사기간	검사자	비고
자점감사	특명감사	2023.12.05.	곽승호	자체감사
자점감사	특명감사	2023.12.06.	곽승호	자체감사
자점감사	특명감사	2023.12.07.	곽승호	자체감사
자점감사	특명감사	2023.12.18.	김억주	자체감사
온고을공인회계사	외부감사	2024.01.02.	이위남	외부감사

※ 검사구분 : 정기감사 또는 수시감사로 구분하여 표기

##### ○ 사고발생 현황

사고일	사고내용	사고관련자	사고금액	조치내용
해당 사항이 없습니다.				

##### ○ 내부감사 기능 및 역할

우리조합의 감사는 다음과 같은 기능을 수행함으로써 임·직원의 부당행위를 예방하고 조합원의 권익을 보호하고 있습니다.

- 1회 이상 조합의 업무 재산상태 및 장부·서류 등을 검사하고 있으며,
- 조합원의 예탁금통장 및 증서와 조합의 장부나 기록을 확인·대조하고
- 감사 결과 부정사실이 발견되거나 조합에 손해를 미칠 염려가 있는 사실이 발견된 때에는 즉시 중앙회 사업대표이사에게 보고함.
- 감사결과에 대하여 분기별 감사보고서는 이사회에 연차보고서는 정기총회에 제출함.
- 이사회가 법령 정관 또는 총회의 결의에 위배하여 업무를 집행한 때에는 이의 시정을 요구함.

#### 42. 기관 경고 및 임원문책 사항

검사기관	검사기간	관련자	징계양정	사유
해당 사항이 없습니다.				

#### 43. 임·직원 대출 현황

(단위 : 백만원)

구분	연초 대출잔액	연중 추가대출	연중 상환	연말 대출잔액
임·직원 대출	219	20	0	239



## [기타 사항]

### 44. 조합 이용 시 유의사항

- 조합원께서는 다음 사항에 유의하여 조합 이용에 따른 불이익이 없도록 하시기 바랍니다.
  - 우리 조합은 산림조합중앙회 사업대표이사가 정한 상품만을 취급할 수 있으며, 우리 조합에서 취급하는 여·수신 상품종류 및 금리는 안내문에 게시되어 있습니다.
  - 산림조합중앙회 사업대표이사가 정한 상품을 적법하게 거래하는 정상적인 예·적금은 예금자 보호를 위한 「상호금융예금자보호기금관리규정」에 따라 보호되고 있습니다.

\* 각 예금자 1인에 대하여

- 2001.1.1일부터 예탁금·적금의 원금과 약정금리로 부리한 이자금액의 합계액으로서 최고 5천만원까지 보호합니다. 다만, 약정금리가 1년기간의 정기에탁금 금리보다 큰 경우에는 정기에탁금 금리로 합니다.

45. 수수료

구분	수수료 명칭	내용		금액(원)	
수신	창구타행 송금	100만원 이하		2,000원 이내	
		100만원 초과		3,500원 이내	
	창구조합간 송금	100만원 이하		1,000원 이내	
		100만원 초과		2,000원 이내	
	추심수수료	10만원 이하		2,000원 이내	
		10만원 초과 100만원 이하		4,000원 이내	
100만원 초과		10,000원 이내			
통장, 증서 재발행	건당		2,000원 이내		
여신	금융거래 확인서	부수당		2,000원	
		추가 부수당		500원	
	부채증명서	부수당		2,000원	
		추가 부수당		500원	
	금융거래 조회서	회계감사용(전체)		10,000원	
		회계감사용(수신거래만 있는 경우)		5,000원	
	중도상환수수료		최대	2.0% 이내	
	공동대출취급수수료		최대	1.0% 이내	
한도약정수수료	한도약정 금액		0.5% 이내		
한도미사용수수료	한도약정 미사용 금액		0.3% 이내		
기타	전자금융 (인터넷, 텔레뱅킹)	조합간 이체		면제	
		타행 이체		500원 이내	
	당조합	현금인출 계좌이체	영업시간 내	면제	
			영업시간 외	300원 이내	
	타조합	현금인출 계좌이체	영업시간 내	면제	
			영업시간 외	500원 이내	
	자동화기기 이용	현금입출금	영업시간 내	800원 이내	
			영업시간 외	1,000원 이내	
		타행	계좌이체	영업시간 내	10만원 이하 700원 이내
				10만원 초과	950원 이내
		영업시간 내	10만원 이하 900원 이내		
		영업시간 외	10만원 초과 1,200원 이내		

## 46. 가결산 주요경영지표

- 조합 주요 현황
  - [재무 및 손익에 관한 사항] 9. 요약 재무상태표 참조
- 주요 경영지표
  - [경영지표 관한 사항] 31.~35. 경영실태평가 현황 참조
- 재무상태표(보고식·차감형으로 작성)
  - [재무 및 손익에 관한 사항] 13. 재무상태표 참조
- 손익계산서(보고식으로 작성)
  - [재무 및 손익에 관한 사항] 14.손익계산서 참조

47. 이용자 편람(주요 용어 해설)

용 어	내 용	항목
단기매매증권	단기간 내의 매매차익을 목적으로 취득한 유가증권으로 매수와 매도가 적극적으로 이루어지는 것을 말합니다.	13
만기보유증권	만기가 확정된 증권으로 상환금액이 확정되거나 확정이 가능하며 만기까지 보유할 적극적인 의도와 능력이 있는 것을 말합니다.	13
매도가능증권	단기매매증권, 만기보유증권으로 분류되지 않는 유가증권을 말합니다.	13
부실대출	조합의 총대출금 중 회수의문과 추정손실을 합한 것으로 대출자산의 건전성을 측정할 수 있는 지표입니다. ○ 회수의문: 손실발생이 예상되거나 현재 그 손실액을 확정할 수 없는 회수예상가액 초과 대출액 ○ 추정손실: 회수불능이 확실하여 손실처리가 불가피한 회수예상가액 초과 대출액	28
유동성자산비율	조합의 지급능력을 표시하는 지표로 그 비율이 높을수록 조합원의 인출요구에 대한 지급능력이 높은 것을 의미합니다.	32
유동자산	현금, 외국통화, 상환준비금, 예치금과 만기 3개월 이내의 유가증권 및 대출금이 해당됩니다.	32
유동부채	예·적금 및 차입금 중 만기 3개월 이내의 것과 제세예수금이 해당됩니다.	32
예·대비율	대출자금 운용규모의 적정성을 나타내는 지표로서 조달한 예·적금에 대한 대출금 운용비율입니다.	13
자본잉여금	영업활동이 아닌 자본거래를 통하여 발생한 잉여금으로 제기금과 재평가적립금이 해당됩니다.	13
자본조정	투자유가증권의 평가이익 혹은 손실을 말합니다.	13
사업수익	조합의 주된 영업활동에서 얻어지는 수익으로서, 이자수익, 수수료수익, 기타사업수익, 매출액으로 이루어집니다.	10
기타사업수익	상품유가증권의 처분 및 평가이익, 유가증권 배당수익, 기타 잡수익 등이 해당됩니다.	10
사업관리비	상품의 판매활동 또는 조합의 관리와 유지에서 발생하는 인건비, 임차료, 감가상각비, 광고선전비 등을 포함합니다.	10